

ပြည်ထောင်စုသမ္မတမြန်မာနိုင်ငံတော်အစိုးရ  
စီမံကိန်းနှင့် ဘဏ္ဍာရေးဝန်ကြီးဌာန  
အကောက်ခွန်ဦးစီးဌာန



# အကောက်ခွန်သတင်းလွှာ

အတွဲ ၁ | အမှတ် ၈

၂၀၁၆ ခုနှစ် | မေလ ၁ ရက်

စီမံကိန်းနှင့် ဘဏ္ဍာရေးဝန်ကြီးဌာန၊ ပြည်ထောင်စုဝန်ကြီး ဦးကျော်ဝင်းမှ  
အကောက်ခွန်ဦးစီးဌာန ဝန်ထမ်းထုသို့ တွေ့ဆုံသြဝါဒစကား  
ပြောကြားသည့် အခမ်းအနား



စီမံကိန်းနှင့် ဘဏ္ဍာရေးဝန်ကြီးဌာန၊ ပြည်ထောင်စုဝန်ကြီး ဦးကျော်ဝင်းမှ အကောက်ခွန် ဦးစီးဌာန ဝန်ထမ်းထုသို့ တွေ့ဆုံပြောကြားသည့်အခမ်းအနားကို ၂၀၁၆ ခုနှစ် ဧပြီလ (၈)ရက်နေ့ (၁၁:၂၅) အချိန်တွင် ရန်ကုန်မြို့၊ အကောက်ခွန်ဦးစီးဌာန (ရုံးချုပ်) ဇေယျာသီဟခန်းမ၌ ကျင်းပ ခဲ့ရာ ပြည်ထောင်စုဝန်ကြီး ဦးကျော်ဝင်းမှ နှုတ်ခွန်းဆက် သြဝါဒစကားပြောကြားခဲ့ပြီး အခမ်းအနားသို့ အကောက်ခွန်ဦးစီးဌာနမှ ညွှန်ကြားရေးမှူးချုပ်၊ ဒုတိယညွှန်ကြားရေးမှူးချုပ်များ၊ ညွှန်ကြားရေးမှူးများ၊ ဦးစီးအရာရှိနှင့် အထက် အရာထမ်းများ စုစုပေါင်း (၉၄)ဦး တက်ရောက်ခဲ့ ကြပါသည်။

# အကောက်ခွန်ဦးစီးဌာန ညွှန်ကြားရေးမှူးချုပ် ဦးကျော်ထင်မှ MIP ကုန်သေတ္တာ စစ်ဆေးရေးစခန်းသို့ သွားရောက် ကြည့်ရှု စစ်ဆေးခြင်း



အကောက်ခွန်ဦးစီးဌာန ညွှန်ကြားရေးမှူးချုပ် ဦးကျော်ထင်သည် အကောက်ခွန်ဦးစီးဌာန ဒုတိယညွှန်ကြားရေးမှူးချုပ် ဦးအောင်ဆန်းထွန်းနှင့် အတူ ၆-၄-၂၀၁၆ ရက်နေ့တွင် MIP ကုန်သေတ္တာစစ်ဆေးရေးစခန်းသို့ သွားရောက်ကြည့်ရှုစစ်ဆေးခဲ့ရာ သင်္ဘော ဆိုက်ကပ် / ထွက်ခွာမှု အခြေအနေများနှင့် Import ၊ Export ကုန်သေတ္တာ စစ်ဆေးမှုအခြေအနေများ၊ Risk Management စနစ်အရ ကုန်သေတ္တာစာရင်း မဲနှိုက်ရွေးချယ်ဆောင်ရွက်ခဲ့မှုများအား ထုတ်ကုန် / သွင်းကုန် ကြီးကြပ်ရေးဌာနခွဲ ညွှန်ကြားရေးမှူးနှင့် MIP ကုန်သေတ္တာစစ်ဆေးရေးစခန်း တာဝန်ခံတို့မှ ရှင်းလင်းတင်ပြကြပြီး ညွှန်ကြားရေးမှူးချုပ်မှ သိရှိလိုသည်များအား မေးမြန်း၍ လိုအပ်သည်များ မှာကြားခဲ့ပါသည်။

စီမံကိန်းနှင့် ဘဏ္ဍာရေးဝန်ကြီးဌာန၊ အကောက်ခွန်ဦးစီးဌာန (ရုံးချုပ်) တွင် ၁၇-၄-၂၀၁၆ ရက်နေ့ (မြန်မာနှစ်ဆန်း ၁ ရက်နေ့) တွင် ဇေယျာသီဟခန်းမ၌ ကျင်းပသည့် အန္တရာယ်ကင်း ပရိတ်တရားတော်များ ရွတ်ဖတ်ပူဇော်ပွဲသို့ ညွှန်ကြားရေးမှူးချုပ်နှင့် ဇနီး တက်ရောက်ခြင်း



စီမံကိန်းနှင့် ဘဏ္ဍာရေးဝန်ကြီးဌာန၊ အကောက်ခွန်ဦးစီးဌာန (ရုံးချုပ်) ဇေယျာသီဟခန်းမတွင် ၁၇-၄-၂၀၁၆ ရက်နေ့ (မြန်မာနှစ်ဆန်း ၁ ရက်နေ့) (၁၅:၀၀) နာရီအချိန်တွင် ပြုလုပ်သည့် အန္တရာယ်ကင်း ပရိတ်တရားတော်များ ရွတ်ဖတ်ပူဇော်ပွဲတွင် မင်းကွန်းတောရကျောင်းတိုက် ဆရာတော်အပါအဝင် သံဃာတော်ငါးပါးတို့မှ အန္တရာယ်ကင်းပရိတ်တော်များ ရွတ်ဖတ်ပူဇော်ခြင်း၊ ငါးပါးသီလဆောက်တည်ခြင်း၊ ရေစက်သွန်းချ အမျှပေးဝေခြင်းများ ဆောင်ရွက်ခဲ့ကြပြီး အကောက်ခွန်ဦးစီးဌာန ညွှန်ကြားရေးမှူးချုပ်နှင့် ဇနီး၊ ညွှန်ကြားရေးမှူးများမှ ကြွရောက်လာကြသော ဆရာတော်များထံသို့ လှူဖွယ်ပစ္စည်းများ ဆက်ကပ်လှူဒါန်း၍ လှူဒါန်းမှု အစုစုတို့အတွက် ရေစက်သွန်းချ အမျှပေးဝေခဲ့ကြပါသည်။

နိုင်ငံခြားခရီးစဉ်

WCO Sub - Regional Workshop on Transit for the Greater Mekong Sub-region (GMS) အလုပ်ရုံဆွေးနွေးပွဲသို့ တက်ရောက်ခြင်း



တရုတ်ပြည်သူ့သမ္မတနိုင်ငံ ၊ ရှန်ဟိုမြို့၊ အကောက်ခွန်ကောလိပ်တွင် ၆-၄-၂၀၁၆ ရက်နေ့မှ ၈-၄-၂၀၁၆ ရက်နေ့ထိ ကျင်းပပြုလုပ်ခဲ့သည့် WCO Sub - Regional Workshop on Transit for the Greater Mekong Sub-region (GMS) အလုပ်ရုံဆွေးနွေးပွဲသို့ အကောက်ခွန်ဦးစီးဌာနမှ ညွှန်ကြားရေးမှူး ဦးရဲထွဋ်အောင်၊ ဒုတိယညွှန်ကြားရေးမှူး ဦးနေစိုးနှင့် လက်ထောက်ညွှန်ကြားရေးမှူး ဦးသော်ရာဟိန်းတို့ တက်ရောက်ခဲ့ကြပြီး ဖြတ်သန်းကုန်သွယ်မှုဆိုင်ရာ အကောက်ခွန်လုပ်ငန်းစဉ်များ၊ နိုင်ငံအတွေ့အကြုံများ၊ GMS CBTA လုပ်ငန်းစဉ် ကျင့်သုံးနိုင်ရေးအတွက် အခက်အခဲများ၊ ခက်ခဲမှုများ၊ ဖြေရှင်းနိုင်မည့် နည်းလမ်းများကို ဆွေးနွေးခဲ့ကြပါသည်။

A ဆိုပါ A လုပ်ရုံဆွေးနွေးပွဲသို့ မြန်မာနိုင်ငံမှ အကောက်ခွန်အရာရှိ (၃)ဦး တက်ရောက်ခဲ့ပြီး GMS အဖွဲ့ဝင် (၆) နိုင်ငံနှင့် WCO ROCB မှ ကိုယ်စားလှယ်များ၊ WCO မှ ကျွမ်းကျင်ပညာရှင်များနှင့် ADB မှ ကိုယ်စားလှယ်များ A ပါဝင် စုစုပေါင်း(၂၅)ဦး တက်ရောက်ခဲ့ကြပါသည်။

# A ကောက်ခွန်ဦးစီးဌာန၏ ၂၀၁၆ ခုနှစ်၊ Eပြီလ A တွင်း ခန့်မှန်းတန်ဖိုးကျပ် (၇၃၇.၁၇) သန်းခန့်ရှိ A ကောက်ခွန်မဲ့ပစ္စည်းများ ဖမ်းဆီးရမိခြင်း

A ကောက်ခွန်ဦးစီးဌာန၏ ရန်ကုန် A ပြည်ပြည်ဆိုင်ရာလေဆိပ်၊ ရေဆိပ်နှင့် A ကောက်ခွန်နယ်မြေ ဒေသ A သီးသီးတို့တွင် တင်သွင်းခွင့် စာရွက်စာတမ်း A ထောက် A ထား တစ်စုံတစ်ရာတင်ပြနိုင်ခြင်းမရှိဘဲ တင်သွင်းလာသော ကုန်ပစ္စည်းများ A ဘေးစစ်ဆေးရှာဖွေ တားဆီး A ရေးယူမှုများ ပြုလုပ်ဆောင်ရွက်လျက်ရှိရာ Eပြီလ (၁) ရက်နေ့မှ (၃၀) ရက်နေ့ A ထိ စုစုပေါင်း ဖမ်းဆီးတားဆီးမှုမှာ (၅၈) မှု ဖြစ်ပြီး ခန့်မှန်းတန်ဖိုးမှာ ကျပ် (၇၃၇.၁၇) သန်းခန့် ဖြစ်ပါသည်။

## ▶▶▶ ရန်ကုန် A ပြည်ပြည်ဆိုင်ရာလေဆိပ်

ရန်ကုန် A ပြည်ပြည်ဆိုင်ရာလေဆိပ် တွင် တားဆီးမှု ( ၂ ) မှု ရှိ၍ ခန့်မှန်းတန်ဖိုးမှာ ကျပ် (၁.၁၀) သန်းခန့် ဖြစ်ပြီး ထူးခြားဖမ်းဆီးမှု A နေဖြင့် (၁၁-၄-၂၀၁၆) ရက်နေ့တွင် စင်္ကာပူနိုင်ငံမှ ဝင်ရောက်လာသော ခရီးသည် ထံမှ တင်သွင်းခွင့် စာရွက်စာတမ်း A ထောက် A ထား တင်ပြနိုင်ခြင်းမရှိသည့် ခန့်မှန်းတန်ဖိုး ကျပ် (၀.၈) သန်းခန့်ရှိသော "AEE" Drone, Model# Ap 11, C/O China (1) Set A ဘေးတွေ့ရှိ၍ တားဆီးခဲ့ပါသည်။



ဆိပ်ကမ်းများတွင် တားဆီး/ဖမ်းဆီးခြင်း

ဆိပ်ကမ်းများတွင် တားဆီးမှု (၄)ခု ရှိ၍ စုစုပေါင်း ခန့်မှန်းတန်ဖိုးမှာ ကျပ် ( ၇၁.၉၀ ) သန်း ခန့်ဖြစ်ပြီး ထူးခြားဖမ်းဆီးမှုA နေဖြင့် (၂၃-၄-၂၀၁၆) ရက်နေ့တွင် MIP ကုန်သေတ္တာစစ်ဆေးရေး စခန်း၌ City Square Commercial Co., Ltd မှ တင်သွင်းလာသော ကုန်ပစ္စည်းများA ဘေး စစ်ဆေးရာ ID/IL တွင် ကြေငြာထားခြင်းမရှိသည့် Air Conditional System Accessories (၆)မျိုး ၊ ခန့်မှန်းတန်ဖိုး ကျပ် (၂၂.၀၀) သန်းခန့် A ဘေး စစ်ဆေးတွေ့ရှိသဖြင့် တားဆီးခဲ့ပါသည်။



### နယ်မြေဒေသများတွင် တားဆီး/ဖမ်းဆီးခြင်း



နယ်မြေဒေသများတွင် တားဆီးမှု (၅၂) မှုရှိ၍ စုစုပေါင်း ခန့်မှန်းတန်ဖိုးမှာ ကျပ် (၆၆၄.၁၇) သန်းခန့်ဖြစ်ပြီး၊ ထူးခြား ဖမ်းဆီးမှု A နေဖြင့် (၂၈-၄-၂၀၁၆) ရက်နေ့တွင် မန္တလေး (၁၆) မိုင် ကျောက်ချော စစ်ဆေးရေးစခန်းတွင် တာဝန်ကျ A ကောက်ခွန်မှူး ဦးဇင်ဘိုထက် ဦးစီးသော A ဖွဲ့သည် ယာဉ်စစ်ဆေးရေးဆောင်ရွက်နေစဉ် မန္တလေးမှ မူဆယ်သို့ သွားရောက်မည့် "ရတနာစိုး" ခရီးသည်တင် မှန်လုံယာဉ် A မှတ် ၈၅/၇၉၃၅ A ဘေး စစ်ဆေးရာ တရားဝင် စာရွက် စာတမ်း A ထောက်ထား တစ်စုံတစ်ရာတင်ပြ နိုင်ခြင်း မရှိသည့် လိပ်ခွံဟု ယူဆရသော A ခွံများ (30) Kg ၊ ဆင်သားရေဟု ယူဆရသော သားရေချပ်များ (200)Kg နှင့် တမလန်းဟု ယူဆရသော ဓါးရွှေ (၂၅)ချောင်း (၀.၇၂)တန် စုစုပေါင်း ခန့်မှန်းတန်ဖိုးကျပ် (၂၃.၄)သန်းခန့် A ဘေး စစ်ဆေး တွေ့ရှိ၍ ဖမ်းဆီးခဲ့ပါသည်။

(၂၇-၄-၂၀၁၆) ရက်နေ့တွင် မန္တလေး (၁၆) မိုင် ကျောက်ချောစစ်ဆေးရေးစခန်း၌ စစ်ဆေးမှုများ ဆောင်ရွက် နေစဉ် စစ်ဆေးရေးစခန်း ရှောင်ကွင်းလမ်းသို့ ဆိုင်ကယ်များ ဖြင့် ပစ္စည်းများ သယ်ယူနေကြောင်း သတင်းရရှိသဖြင့် A ကောက်ခွန်မှူး ဦးမျိုးဝေဦး ဦးစီးသော ရှောင်တခင် လှည့် လည် စစ်ဆေးရေးအဖွဲ့မှ သွားရောက်စစ်ဆေးရာ မိုင်တိုင် A မှတ် (၁၆/၂)နှင့် (၁၆/၃) ကြား လမ်းဘေးတစ်နေရာတွင် ပီနီအိုတ်များဖြင့် ထုပ်ပိုးထားသော A လှဆင်ကျောက်ဟု ယူဆရသည့် လက်ကောက်ကွင်းကြမ်းများ (228)Kg စုစုပေါင်း ခန့်မှန်းတန်ဖိုးကျပ် (၀.၆၈) သန်းခန့် A ဘေး တွေ့ရှိ၍ ဖမ်းဆီးခဲ့ပါ သည်။



## မိုဘိုင်းဖုန်း၊ ကွန်ပျူတာ ဆက်စပ်ပစ္စည်းများနှင့် သစ်တောထွက်ပစ္စည်းများ EပြီလA တွင်း ဖမ်းဆီးA ရေးယူမှုA ခြေA နေ

စဉ်	ပစ္စည်းအမျိုးအမည်	ရန်ကုန် အမှုတွဲပေါင်း	နယ်စပ် အမှုတွဲပေါင်း	အမှုတွဲ စုစုပေါင်း	ခန့်မှန်းတန်ဖိုး ကျပ်သန်း ပေါင်း
၁။	မိုဘိုင်းဖုန်းနှင့် ဆက်စပ်ပစ္စည်းများ	-	၁	၁	၇.၈၀
၂။	ကွန်ပျူတာနှင့် ဆက်စပ်ပစ္စည်းများ	-	-	-	-
၃။	သစ်တောထွက် ပစ္စည်းများ	-	၅	၅	၂.၅၁
	<b>စုစုပေါင်း</b>	-	<b>၆</b>	<b>၆</b>	<b>၁၀.၃၁</b>

A ကောက်ခွန်ဦးစီးဌာနမှ ၂၀၁၆-၂၀၁၇ ဘဏ္ဍာရေးနှစ်A တွင်း (၁-၄-၂၀၁၆) ရက်နေ့မှ (၃၀-၄-၂၀၁၆) ရက်နေ့A ထိ မိုဘိုင်းဖုန်း၊ ကွန်ပျူတာဆက်စပ်ပစ္စည်းများနှင့် သစ်တောထွက်ပစ္စည်းများ ဖမ်းဆီး/တားဆီးမှု A နေဖြင့် နယ်မြေဒေသများမှ (၆) မှု ခန့်မှန်းတန်ဖိုးစုစုပေါင်း ကျပ် (၁၀.၃၁) သန်းခန့်A ဘေး တားဆီးခဲ့ပြီး A ကောက်ခွန်ဥပဒေA ရ A ရေးယူဆောင်ရွက်နိုင်ခဲ့ပါသည်။

### ထူးခြားဖမ်းဆီးမှု

ထူးခြားဖမ်းဆီးမှုA နေဖြင့် (၁၅-၄-၂၀၁၆) ရက်နေ့တွင် မန္တလေး (၁၆) မိုင် ကျောက်ချောစစ်ဆေးရေးစခန်း၌ စစ်ဆေးမှုများ ဆောင်ရွက် နေစဉ် မန္တလေးမှ မူဆယ်သို့ သွားရောက်မည့် ``Nissan UD`` (၁၂) ဘီး A မျိုးA စား ယာပါA မှတ် 9B / 3292 A ဘေး ယာပါစစ်ဆေးရေး တာဝန်ကျ ဒု-A ကောက်ခွန်မှူး ပီးကျော်ငြိမ်းဟန် ပီးစီးသော A ကောက်ခွန် စစ်ဆေးရေးA ဖွဲ့မှ စစ်ဆေးရာ ယာပါပေါ်တွင် တရားဝင်စာရွက်စာတမ်း A ထောက်A ထား တစ်စုံတစ်ရာ တင်ပြနိုင်ခြင်းမရှိဘဲ မိုးကာဖြင့် ဖုံးA ပ်၍ တင်ဆောင်လာသည့် A ကောက်ခွန်မဲ့ ကျောက်စိမ်းဟု ယူဆရသော ကျောက် (4556)Kg ၊ ခန့်မှန်းတန်ဖိုးကျပ် (၄၅၅.၆၀)သန်း၊ Nissan UD A မျိုးA စားယာပါ ခန့်မှန်းတန်ဖိုးကျပ် (၁၅.၀၀) သန်း၊ စုစုပေါင်း ခန့်မှန်းတန်ဖိုးကျပ် (၄၇၀.၆၀) သန်းA ဘေး ဖမ်းဆီးရမိခဲ့ပါသည်။





# ပူးပေါင်းဖမ်းဆီးမှု

၆.၄.၂၀၁၆ ရက်နေ့ (၁၉:၃၀) နာရီ  
 A ချိန်ခန့်တွင် ကလောမြို့A ထွက် (၇) မိုင်ခန့်  
 A ကွာ ပြည်ထောင်စုလမ်းမကြီးပေါ်၌ ကလောမြို့  
 ဘက်မှ သာစည်မြို့ဘက်သို့ သွားရောက်မည့်  
 CRV A မျိုးA စား A နက်ရောင်၊ ယာပါA မှတ်  
 (7D-7411)A ဘေး မူးယစ်A ဖွဲ့မှ ရဲA ပ်ထွန်းမြတ်ဦး  
 ဦးစီးသော A ဖွဲ့နှင့် A ကောက်ခွန်ဦးစီးဌာနမှ  
 ဒု-A ကောက်ခွန်မှူး ဦးစန်းယုလင်းတို့ ပါဝင်သော  
 ပူးပေါင်းA ဖွဲ့ဖြင့် စစ်ဆေးခဲ့ရာ မော်တော်ယာဉ်၏  
 နောက်ဖုံးA ဝှက်A တွင်းမှ ဘိန်းစိမ်းဟုယူဆရသော  
 A မဲရောင်A စေ့ (၁၂)ကီလိုခန့် ၊ ခန့်မှန်းတန်ဖိုး  
 ကျပ် (၇.၈၀) သန်းခန့်A ဘေး ဖမ်းဆီးရမိခဲ့ပါသည်။



# ဖမ်းဆီးရမိ A များပြည်သူ စားသုံး၊ သုံးစွဲရန်မသင့်သော ဆေးဝါး၊ စားသောက်ကုန်၊ ဘီယာနှင့် A ထွေထွေလူသုံးကုန်ပစ္စည်းများ A ဘေး ဖျက်ဆီးခြင်း

မူဆယ်မြို့နယ် A ကောက်ခွန်ပီးစီးဌာန၊ OSS နှင့် Mobile Team တို့ ပူးပေါင်းဖမ်းဆီးမှု (၅၆) မှုမှ A များပြည်သူ စားသုံး / သုံးစွဲရန်မသင့် သည့် A ရက်၊ ဘီယာ၊ FDA ထောက်ခံချက် မပါရှိသော A ချိုရည် မျိုးစုံ၊ စားသောက်ကုန်မျိုးစုံနှင့် လူသုံးကုန်ပစ္စည်းမျိုးစုံ စုစုပေါင်း ခန့်မှန်းတန်ဖိုး ကျပ် (၃၇.၈၀) သန်းခန့် A ဘေး (၈.၄.၂၀၁၆) ရက်နေ့တွင် ညွှန်ကြားရေးမှူးဦးကျော်ဝင်း ပီးဆောင်သော A ဖွဲ့ဖြင့် မူဆယ်မြို့၊ စွမ်စော် ရပ်ကွက် A နီးရှိ ဖျက်ဆီးကွင်း၌ စနစ်တကျ ဖျက်ဆီးခဲ့ပါသည်။

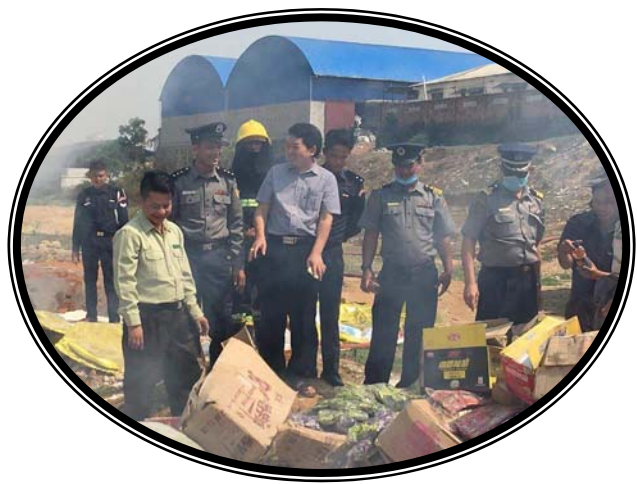

# ဖမ်းဆီးရမိ A များပြည်သူ စားသုံး၊ သုံးစွဲရန်မသင့်သော ဆေးဝါး၊ စားသောက်ကုန်၊ ဘီယာနှင့် A ထွေထွေလူသုံးကုန်ပစ္စည်းများ A ဘေး ဖျက်ဆီးခြင်း



တာချီလိတ်မြို့နယ် A ကောက်ခွန်ဦးစီးဌာနနှင့် Mobile Team တို့ ပူးပေါင်းဖမ်းဆီးမှု (၂၄)မှုမှ A များပြည်သူ စားသုံး / သုံးစွဲရန်မသင့်သည့် A ရက်၊ ဘီယာ၊ FDA ထောက်ခံချက်မပါရှိသော A ချိုရည်မျိုးစုံ၊ စားသောက်ကုန်မျိုးစုံနှင့် လူသုံးကုန်ပစ္စည်းမျိုးစုံ စုစုပေါင်း ခန့်မှန်းတန်ဖိုးကျပ် (၂၈.၇၂) သန်းခန့် A ဘေး (၈.၄.၂၀၁၆) ရက်နေ့တွင် တာချီလိတ်မြို့နယ် A ကောက်ခွန်ဦးစီးဌာနမှူး ဒုတိယညွှန်ကြားရေးမှူး ဦးကိုကိုနိုင်-၅ ပါးဆောင်သော ဖျက်ဆီးရေးအဖွဲ့ဖြင့် တာချီလိတ်မြို့နယ် A ကောက်ခွန်ဦးစီးဌာနမှူး ရုံးဝင်းအတွင်း၌ စနစ်တကျ ဖျက်ဆီးခဲ့ပါသည်။

# A ကောက်ခွန်ပြီးစီးဌာန၊ ဆက်ဆံရေးဌာနစိတ်တွင် A ကောက်ခွန်ဆိုင်ရာ ကိစ္စရပ်များနှင့် ပတ်သက်၍ မေးမြန်းချက်များ A ပေါ်တွင် ဆွေးနွေး ဖြေကြားချက်များ

Cooking Oil များ တင်သွင်းလိုပါသဖြင့် Duty Rate A ၊ မေးမြန်းခဲ့ရာ HS Code မှာ 1516.20 ဖြစ်ပြီး A ကောက်ခွန် 5% ၊ ကုန်သွယ်လုပ်ငန်းခွန် 5% နှင့် ကြိုတင်ဝင်ငွေခွန် 2% ဖြစ်ကြောင်း ပြန်လည်ဖြေကြားခဲ့ပါသည်။



CCTV Camera များ တင်သွင်းလိုပါသဖြင့် Duty Rate A ၊ မေးမြန်းခဲ့ရာ HS Code မှာ 8525.80 ဖြစ်ပြီး A ကောက်ခွန် 15% ၊ ကုန်သွယ်လုပ်ငန်းခွန် 5% နှင့် ကြိုတင်ဝင်ငွေခွန် 2% ဖြစ်ကြောင်း ပြန်လည်ဖြေကြားခဲ့ပါသည်။

Cosmetics များ တင်သွင်းလိုပါသဖြင့် Duty Rate A ၊ မေးမြန်းခဲ့ရာ HS Code မှာ 3304.99 ဖြစ်ပြီး A ကောက်ခွန် 20% ၊ ကုန်သွယ်လုပ်ငန်းခွန် 5% နှင့် ကြိုတင်ဝင်ငွေခွန် 2% ဖြစ်ကြောင်း ပြန်လည်ဖြေကြားခဲ့ပါသည်။



# A ကောက်ခွန်ပြီးစီးဌာန၊ ဆက်ဆံရေးဌာနစိတ်တွင် A ကောက်ခွန်ဆိုင်ရာ ကိစ္စရပ်များနှင့် ပတ်သက်၍ မေးမြန်းချက်များ A ပေါ်တွင် ဆွေးနွေး ဖြေကြားချက်များ

မိုးလေဝသနှင့် ဇလဗေဒပြီးစီးဌာနတွင် A သုံးပြုမည့် လုပ်ငန်း သုံးပစ္စည်းများ တင်သွင်းရာ၌ ကြိုတင်ဝင်ငွေခွန် 2% ကောက်ခံမှု ရှိ/ မရှိ မေးမြန်းရာ A စိုးရဌာနများ A ဘေး ကြိုတင်ဝင်ငွေခွန် ကောက်ခံမှု မရှိကြောင်း ပြန်လည်ဖြေကြားခဲ့ပါသည်။



Air Cooler များ တင်သွင်းလိုပါသဖြင့် Duty Rate A ဘေး မေးမြန်းခဲ့ရာ HS Code မှာ 8479.60 ဖြစ်ပြီး A ကောက်ခွန် 1% ၊ ကုန်သွယ်လုပ်ငန်းခွန် 5% နှင့် ကြိုတင်ဝင်ငွေခွန် 2% ဖြစ်ကြောင်း ပြန်လည်ဖြေကြားခဲ့ပါ သည်။



Polyurethane Resin များ တင်သွင်းလိုပါသဖြင့် Duty Rate A ဘေး မေးမြန်းခဲ့ရာ HS Code မှာ 3909.50 ဖြစ်ပြီး A ကောက်ခွန် 1.5% ၊ ကုန်သွယ်လုပ်ငန်းခွန် 5% နှင့် ကြိုတင် ဝင်ငွေခွန် 2% ဖြစ်ကြောင်း ပြန်လည်ဖြေကြားခဲ့ပါသည်။



# A ကောက်ခွန်ပြီးစီးဌာန၊ ဆက်ဆံရေးဌာနစိတ်တွင် A ကောက်ခွန်ဆိုင်ရာ ကိစ္စရပ်များနှင့် ပတ်သက်၍ မေးမြန်းချက်များ A ပေါ်တွင် ဆွေးနွေး ဖြေကြားချက်များ

Medical Equipment များ လှူဒါန်းလိုပါသဖြင့် A ခွန်ကင်းလွတ်ခွင့်နှင့် ပတ်သက်၍ မေးမြန်းရာ စီမံကိန်းနှင့် ဘဏ္ဍာရေးဝန်ကြီးဌာန၏ ခွင့်ပြုချက်ရရှိမှသာ A ခွန်ကင်းလွတ်ခွင့် ရရှိမည်ဖြစ်ကြောင်း ဖြေကြားခဲ့ပါသည်။



Malaysia နိုင်ငံမှ ဂျုံမှုန့်များ တင်သွင်းလိုပါသဖြင့် A ကောက်ခွန် လျော့နှုန်းသိရှိလိုကြောင်းနှင့် တင်ပို့ပါက ပေးဆောင်ရမည့် A ခွန်နှုန်းထား A ဘဲ သိရှိလိုကြောင်း လာရောက်မေးမြန်းရာ Certificate of Origin (Form D) မူရင်း တင်ပြပါက HS Code မှာ 1101.00 ဖြစ်ပြီး ATIGA Rate 0% လျော့နှုန်းခံစားခွင့်ရှိကြောင်းနှင့် တင်ပို့ပါက A ကောက်ခွန်နှင့် ကုန်သွယ်လုပ်ငန်းခွန် ကောက်ခံခြင်း မရှိပါကြောင်း၊ ပြည်တွင်း A ခွန်များ ပြီးစီးဌာနသို့ ကြိုတင် ဝင်ငွေခွန် 2% ပေးဆောင်ရမည်ဖြစ်ကြောင်း ဖြေကြားခဲ့ ပါသည်။